

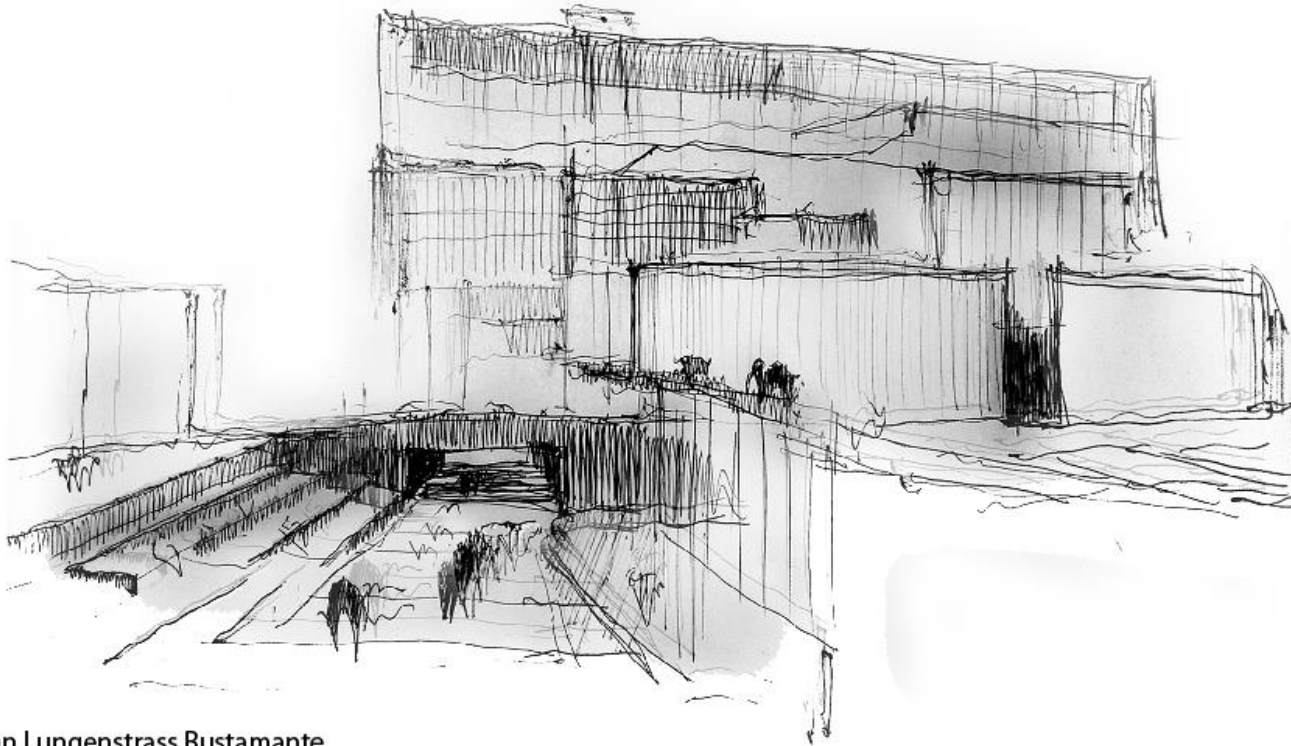

Universidad Finis Terrae
Facultad de Arquitectura y Diseño
Escuela de Arquitectura

"GENERANDO NUEVOS PATRIMONIOS. DESAFÍOS ENTRE LO HEREDADO Y LO NUEVO".
"HALL URBANO" , DIAGONAL CERVANTES.



Alumno : Sebastián Lungenstrass Bustamante

Profesores : Sergio Miranda / Carlos Salinas

Fecha : 19 / 07 / 2017 Nota : 5.5

GENERANDO NUEVOS PATRIMONIOS / LA TRAMA COMO UN PATRIMONIO QUE CONDICIONA

El trazado "urbano" no es más que el de un campamento estrictamente circunscrito entre La Cañada (Alameda), el Cerro Santa Lucía, el río Mapocho y las chacras del sector del Cafetal de A. Núñez de Saravia (hoy barrio Brasil).

1. EVOLUCION DE LA TRAMA

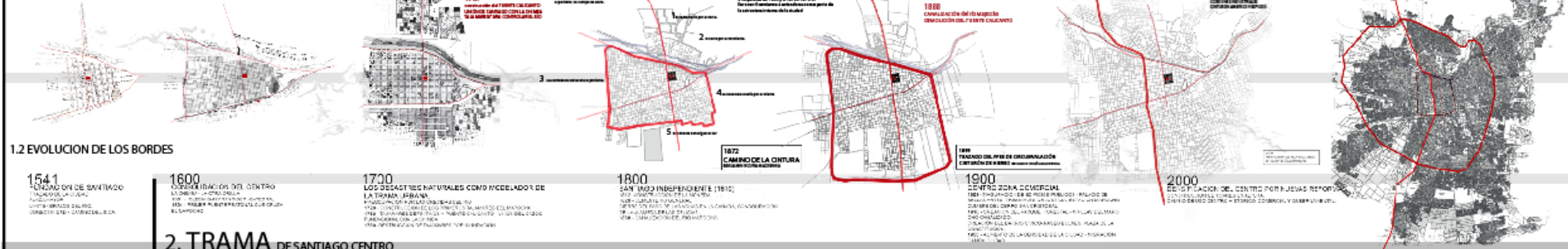

1.2 EVOLUCION DE LOS BORDES

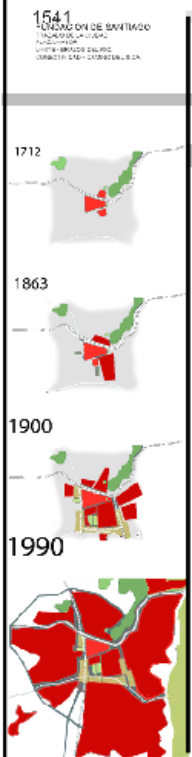

2. TRAMA DE SANTIAGO CENTRO

2.1 ELEMENTOS CONTENEDORES DE LA TRAMA

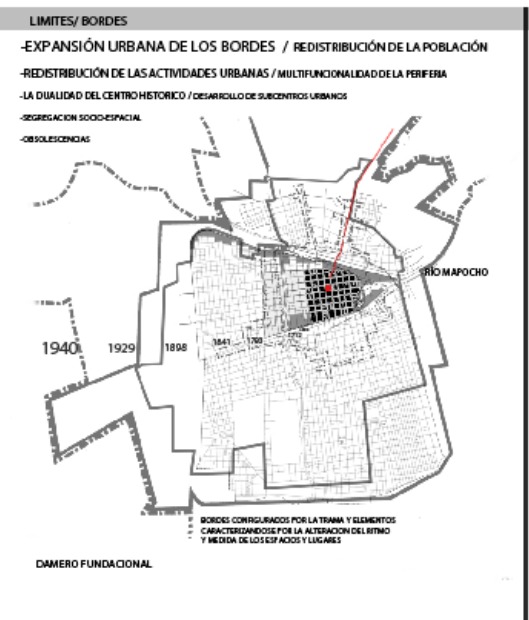

ANTERIORMENTE LA TRAMA CONDICIONADA Y CONTENIDA POR LOS BORDES

2.2 ELEMENTOS CONFIGURADORES ACTUALES

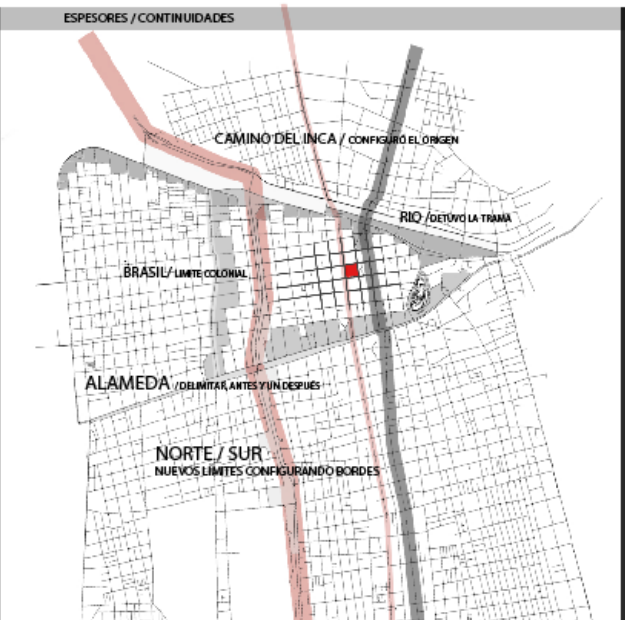

ACTUALMENTE LA TRAMA CONDICIONA BORDES Y CONFIGURA LIMITES

2.3 ELEMENTO DE LA TRAMA QUE IRRUMPE EN EL DAMERO



ACTUALMENTE LA TRAMA CONDICIONA BORDES Y CONFIGURA LIMITES

ELEMENTOS QUE CRUZAN LA TRAMA, **ANTIGUOS / MODERNOS**
CONFIGURAN DISTINTOS BORDES, ESPORES, CONTINUIDADES DE RITMOS DISTINTOS.

- DIAGONALES EXISTENTES, ACTIVADORES Y CONFIGURADORES DE UN RITMO, RUPTURA / APERTURA DE DIRECCIONES VISUALES Y MORFOLOGICAS

GENERANDO NUEVOS PATRIMONIOS / LA TRAMA COMO UN PATRIMONIO QUE CONDICIONA / LA DIAGONAL

3. PROYECTOS URBANISTICOS DE TRANSFORMACION DE SANTIAGO

De la canalización a la organización de los bloques.
 El "proyecto de transformación" de 1885
 leyes vitales y regulaciones de ciudad, aquellas que hablaban de edificaciones y regularidad, y que fueron espacialmente dotadas:
 -Equipamiento de terrenos para usos residenciales (1906)
 -Transformación de Santiago (o sociedad como "lay del arrucho", 1906)
 La idea de "transformación de Santiago"



1875 Fuente: - Museo Nacional de Chile



Fuente: M. H. Rosales, Santiago, Segundo Centenario, Chile y América Latina



Fuente: M. H. Rosales, Santiago, Segundo Centenario, Chile y América Latina



Fuente: M. H. Rosales, Santiago, Segundo Centenario, Chile y América Latina



Fuente: M. H. Rosales, Santiago, Segundo Centenario, Chile y América Latina



Fuente: M. H. Rosales, Santiago, Segundo Centenario, Chile y América Latina



Fuente: M. H. Rosales, Santiago, Segundo Centenario, Chile y América Latina

Alberto Madriaga Subercaseaux, "Una exposición de planos de ciudades. (Conferencia dada en el salón de la Universidad el 2 de octubre de 1914) en el Santiago del Futuro. Conferencias sobre los proyectos de transformación de Santiago, 1915, p. 50. Y complementó: "Gracias a esta abarada disposición, estamos viendo la ciudad en un arrebato, y a cada paso nos encontramos con edificios que nos salen al encuentro, mientras otros quedan escondidos en la sombra, sin guardar entre ellos armonía, ni proporción". (p. 51)

4. ELEMENTOS DE UNA TRAMA :

LA DIAGONAL.
 GENERA LA CONSOLIDACION DE UNA NUEVA MANZANA DE TRES LADOS, CONSOLIDANDOSE CON SUS USOS, Y REMATANDO CON UNO DE SUS CARAS Y REMATANDO CON SUS ANGULOS.

5. Karl Brunner / LA CIUDAD MODERNA

Proyecto y su expresión física serían grandes avances para una rápida circulación. En rigor, la mencionada necesidad de generar una comunicación vial que redujera las complicaciones del acceso al centro comercial santiaguino, optimizando la velocidad de las funciones.

5.1. PLAN URBANISTICO, SANTIAGO 1929:

- Diagonales RADICALES (trazadas directamente fuero de gente desde la periferia hacia el centro, DESORGANIZANDO EL TRANSITO) "Este sistema ejerce una nueva ACCION CENTRALIZADORA, lo que sería un inconveniente para la ciudad, en vista de la intensidad de las construcciones que rodea el CENTRO ACTUAL, ya delimitado, cuyo límite abarca un círculo de un km. de diámetro, calle Brander, Plaza de Armas"
- Diagonales TANGENCIALES (Crear nuevos centros de valorización comercial)

FINALIDAD DE LAS DIAGONALES : ESTENDER EL CENTRO COMERCIAL.

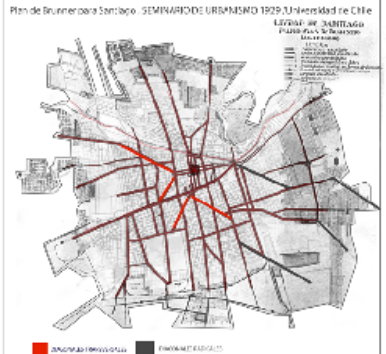

Determinantes:
 La ubicación de calles de mayor importancia del SISTEMA DE CUADRAS existentes.
 "Puntos en aquellos sectores donde se desea extender al FUTURO centro comercial" 1929, según el trazo de la conferencia Inaugural de Conceptos de Urbanismo"

5.2. EL POUÇ, 1939

El Plano Oficial de Urbanización de la Comuna de Santiago.

Brunner trató la manzana y las vías como los elementos a partir de los cuales se podía dotar de Imagen e Identidad y orden a los Distintos tejidos urbanos de la ciudad

Puntos de arranque de las diagonales = oportunidad eficaz de proponer: ENSANCHE DEL SECTOR CENTRICO COMERCIAL



Trazas comunes entre la ciudad moderna y la ciudad preexistente

5.3. CONSOLIDACION TRAMA INTERIOR

Sistema de calles de Santiago

Uso más eficiente de las superficies de las manzanas existentes, aprovechando los interiores de las parcelas, y formando lugares de estacionamiento con Ensanches centrales en forma de plaza en el interior.
 para satisfacer las nuevas demandas de la vivienda moderna.



Quiero señalar la intervención de Karl Brunner a fines del siglo de 1930. El plan urbano para el POUÇ 1939 muestra la evolución del espacio público en el centro.

6. DIAGONAL CERVANTES : ANALISIS

"Los principios que reformularon el orden de los tejidos urbanos desde la calle en la manzana, es posible afirmar que sólo por el hecho de construirse desde estos elementos los jerarquía y los revela."

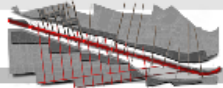

6.1. PLAN URBANISTICO, SANTIAGO 1929:



FLUJOS: CONDENSADO/ CALLE METRO, DISECCIONADO FLUJO



USOS: COMERCIO/ POBLACION FLOTANTE



Las operaciones tendían a construir una nueva morfología urbana de manzanas alargadas o rectangulares, con una nueva tipología edificatoria y mayor número de plantas, incluyendo luz natural en su centro, y dando la posibilidad de una nueva circulación de vehículos y peatones dentro de la trama viaria existente.

PATRIMONIO ZONAFERICA MOVIMIENTOS



OPERACIÓN sobre las calles de la CUADRÍCULA EXISTENTE mediante el ensanche, TRAZADOS EN DIAGONAL, y la inclusión de pasajes interiores dentro de la manzana, constituyeron los recursos para generar una IMAGEN DE CIUDAD MODERNA

LAMINA 2 / "LA DIAGONAL"



7. GALERIAS TRAMA SECUNDARIA

1. En sus inicios, las manzanas fueron divididas en 4 partes iguales, en donde la gente construía sus viviendas ocupando las esquinas. Dentro de la manzana, la línea central que la subdividía coincidía con el canal de agua que abastecía todos los terrenos.
2. A medida que aumentaba la densidad de las manzanas, se hicieron subdivisiones en sentido norte-sur a la mitad de los terrenos que ya existían, así cada sitio tenía acceso a la calle y al canal de agua.
3. Cuando los servicios de abastecimiento de agua reemplazaron a los canales, los terrenos sufrieron nuevas divisiones en todos sus sentidos. Su organización está basada en un sistema tripartito compuesto por 3 elementos: estructura básica, redes y relleno.
4. La estructura básica se refiere a la trama ortogonal, que es la que organiza los otros 2 elementos del sistema.
5. Las redes constituyen las líneas de movimiento de personas, mercancías o servicios. El relleno es el elemento más susceptible a la adaptación, son edificios destinados a diversos usos y sus sitios correspondientes. Brunner propone una altura de 10 pisos para favorecer el aislamiento.



8. LA EVOLUCIÓN de la Manzana

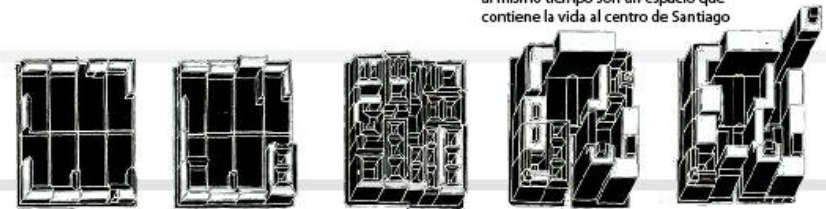

La Manzana Llena, perforada en los primeros niveles / Vacío interior/ Galerías

Sus circulaciones, su distribución y la composición fachadas. Son utilizadas como puntos de conexión y continuidad al mismo tiempo son un espacio que contiene la vida al centro de Santiago

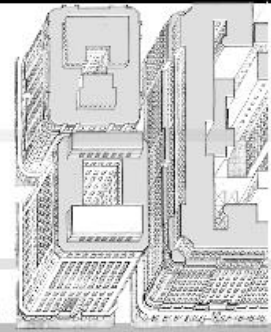

7.1 Aspectos urbanos y arquitectónicos

Grandes almacenes de París: "Modernización del gran comercio urbano"
 Dos escalas diferentes.

ESCALA URBANA, observando las implicaciones mutuas del edificio y la nueva ciudad moderna.

Las referencias hechas por nosotros se refieren a la red de la actividad comercial en la ciudad de París. La estructura básica de la trama secundaria es la que organiza que cubra el espacio urbano. La trama secundaria se refiere a la trama ortogonal, que es la que organiza los otros 2 elementos del sistema. El relleno es el elemento más susceptible a la adaptación, son edificios destinados a diversos usos y sus sitios correspondientes. Brunner propone una altura de 10 pisos para favorecer el aislamiento.

ESCALA INTERIOR

7.2 LA GALERIA ESTRUCTURA ESPACIAL LINEAL

La galería es un elemento lineal, de sección constante y normalmente simétrica, en el que la división del espacio es muy estricta.



7.3 LA EVOLUCIÓN LOGICA DE LA GALERIA,

En su crecimiento, es hacia la fluidez en su estricta división espacial, y hacia la progresiva permeabilización de esa barrera física

La trama urbana se refiere a la trama ortogonal, que es la que organiza los otros 2 elementos del sistema. El relleno es el elemento más susceptible a la adaptación, son edificios destinados a diversos usos y sus sitios correspondientes. Brunner propone una altura de 10 pisos para favorecer el aislamiento.

En conquista de la manzana

"El Gran almacén reanuncia con el patio central de manzana"

Cita plaza se transforma

Se cubre con material transparente

Se abre al exterior los espacios interiores que dan a ella.

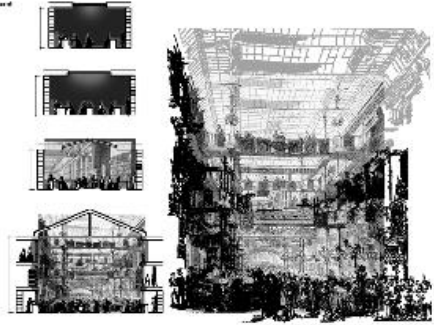

EL HALL COMO CONFIGURACIÓN PANÓPTICA

Este es el **origen del Hall** que resulta el momento culminante de la visita al edificio, tras el recorrido lineal de galerías que llevan hasta él. El edificio se abre sobre sí mismo para contemplarse. Para contemplar la actividad que encierra

Dos tipos diferentes de Hall

Hall-plaza
 Hall-calle

EVOLUCION GALERIAS DEL CENTRO DE SANTIAGO :

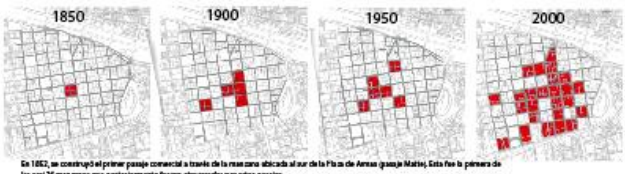

Flujos de peatones en el centro de Santiago



El hall no es sólo una superficie de uso, sino un volumen de uso. Independientemente de las funciones técnicas que pueda tener (ventilación e iluminación del edificio) su importancia se la da su **tridimensionalidad efectiva**. La posibilidad que ofrece de comunicación visual directa entre las diferentes partes del edificio. Su carácter panóptico, su función como dispositivo de observación de una actividad.

9. DIAGONAL CERVANTES



9.1. CONTEXTO / GRANO / ESCALA



9.2. TRES TIPOLOGIAS ESPACIALES

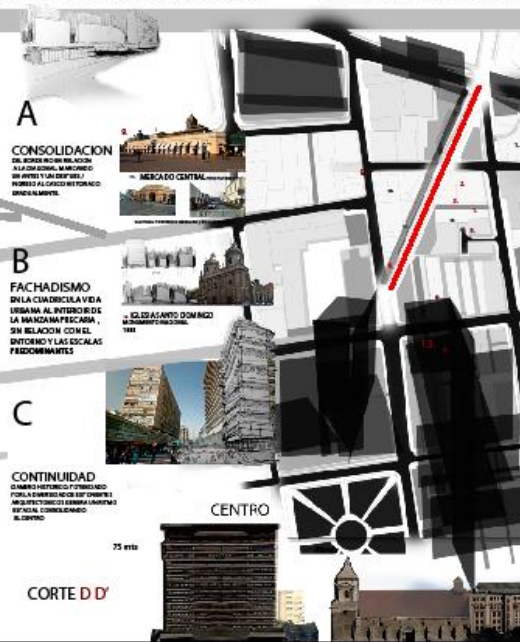

9.3. ELEMENTOS QUE COMPONEN/CONFIGURAN



Continuidad de fachadas y alturas, con cruces y esquinas reconocibles.

9.4. ELEMENTOS PATRIMONIALES



9.3. FLUJOS



9.4. ALTURAS



PATRIMONIO, INTANGIBLE, DADO POR UN USO Y POR EL RECONOCIMIENTO DE UN ANGULO, USO COMERCIAL Y DE DIVERSOS OFICIOS QUE ALBERGABA UNA SITUACION DETERMINADA DE

REMATES, CALLE ROSAS, CIRCUITO DE GALERIAS Y EXTENSION DE RECOLETA, ESTE PATRIMONIO NO ARQUITECTONICO DA CABIDA A **ARQUITECTURIZAR** ESTE FENOMENO CONFIGURADO POR LA TRAMA

11. PROPUESTA/TRAMAS/ INTERIORES

12. PROBLEMANTICA = FACHADISMO

11.1 REFERENTES

La Galería Vittorio Emanuele II, 1864
 Forma arquitectónica: la mayor modernidad de la época de arquitectura del hierro y al ornato convulsa en sus más ligeros oropeles de otro tiempo (un refinado eclectismo)



La Galería de Victor Manuel II es un edificio formado por dos arcos perpendiculares con bóveda de vidrios que se cruzan formando un octógono

La Galería San Carlos de Santiago, 1885.



Mercado / Viviendas Markthal Rotterdam, 2014



Arquitectos MVRDV
 Ubicación Rotterdam,



LINEALIDAD EN LA RELACION DE LOS EDIFICIOS
 la diagonal produjo una irrupción en la manzana, dejando de su configuración de damero.

CAOS DENTRO DE LA MANZANA
 DIAGONAL PRODUJO UN EFECTO MUTILANTE dentro de la manzana y en sus cuatro lados perimetrales

13. DIAGNOSTICO :
 LA DIAGONAL PRODUJO UN FACHADISMO, LA "NO" ARQUITECTURA

DENTRO DE LA MANZANA

LA TRAMA / DIAGONAL, GENERO LA VIDA URBANA EN LOS PRIMEROS NIVELES perimetrales de este nuevo elemento diagonal DESCUIDANDO EL INTERIOR DE LA MANZANA (ESPACIOS OBSOLETOS, RESIDUALES PERDIENDO LA IDENTIDAD DEL ORIGEN DEL DAMERO



LAS FACHADAS INTERIORES DE LOS EDIFICIOS PRE-EXISTENTES SON UN PIE FORZADO PARA GENERAR UN INTERIOR HABITABLE CON UN NUEVO SOPORTE URBANO "NUEVO PATRIMONIO"

EL CAOS DENTRO DE LA MANZANA, SE RECONFIGURA MEDIANTE EL EJE INTERPRETADO DE LA DIAGONAL. LA ESPACIALIDAD Y EL ELEMENTO DIAGONAL, BUSCA ARQUITECTURIZAR LA INTERIORIDAD, DOTANDO DE UN MODO DE HABITAR

PROPUESTA : HALL URBANO

GENERAR CON UN NUEVO SOPORTE URBANO "NUEVO PATRIMONIO" MEDIANTE :

"LA RECONFIGURACIÓN DE LA MANZANA DEL DAMERO A TRAVÉS DE LA REINTERPRETACION DEL ELEMENTO DIAGONAL"



EXTENSIÓN DE LA TRAMA SECUNDARIA
 CONTINUIDAD DE GALERÍAS

USO PROGRAMÁTICO :
 COMERCIO / OFICINAS / VIVIENDA

FACHADAS URBANAS / INTERIORES URBANOS

FACHADAS TRASERAS DE LOS EDIFICIOS / SIN ARQUITECTURA EDIFICIOS PRE-EXISTENTES SE FORZADO PARA GENERARLO NUEVO

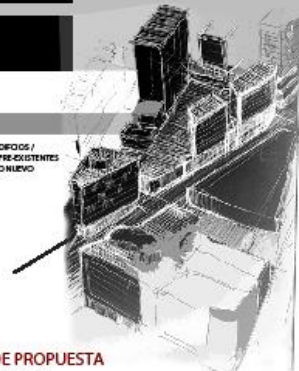

DIRECTRICES DE PROPUESTA
 Se detectan territorios blandos

EJE EN EL INTERIOR
 OTORGADO POR LA DIAGONAL, SE TRAZA PARALELA CONQUISTANDO LA MANZANA

VERTICALIDAD / NUEVOS ELEMENTOS EMERGEN, para configurar la interioridad, generando relación con la **NUEVA ESCALA** y densidad del centro



LAMINA 5 / "PROPUESTA"

14. ESTRATEGIA PROYCTUAL

GENERAR UN HALL URBANO "NUEVO PATRIMONIO" MEDIANTE: "LA RECONFIGURACIÓN DE LA MANZANA DEL DAMERO A TRAVÉS DE LA REINTERPRETACION DEL ELEMENTO DIAGONAL"

14.1 RECONOCER PUNTOS Y ELEMENTOS / EDIFICIOS PRE-EXISTENTES "VESTIGIOS DE UNA CONFIGURACIÓN" ACTUALES / RECONFIGURADORES DEL DAMERO



DADO DENTRO DE LA MANZANA, SE RECONOCE MEDIANTE EL SE INTERPRETADO DE LA DIAGONAL, PROPORCIONANDO UN ESPESOR, QUE MODIFICA LA ESPACIALIDAD INTERIOR, BUSCANDO ARQUITECTURAR LA ANTIQUEDAD ENTREGANDO UN NUEVO MODO DE HABITAR LA MANZANA

15. LA RECOMPOSICIÓN

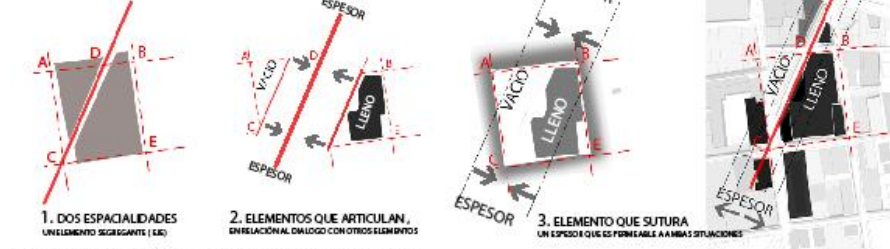

16. REINTERPRETACION DE LA TRAMA "LA TRIDIMENSIONALIDAD"

16.1 LA TRAMA COMO UN SOPORTE

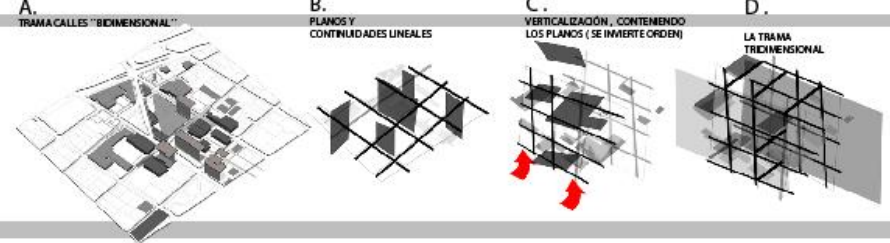

ELEMENTOS QUE IRRUMPEN EN LA TRAMA, GENERANDO CONEXIONES, PONIENDO EN VALOR Y POTENCIANDO EL DIALOGO ENTRE LOS ELEMENTOS

17. RELACION PROGRAMATICA

EDIFICIO HIBRIDO



ACCIÓN EN LOS INTERSTICIOS

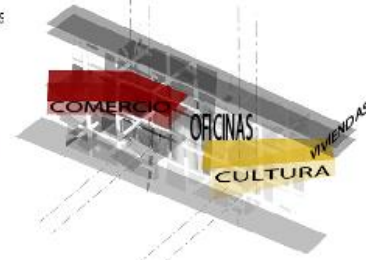

18. CONTINUIDAD DE UN SUELO, VINCULANDO FLUJOS



EL PATRIMONIO QUE NUNCA TUVO VALOR, CON EL PROYECTO LE ENTREGAMOS VALOR A LA INTERIORIDAD

19. VERTICALIDAD

DIRECCIONANDA

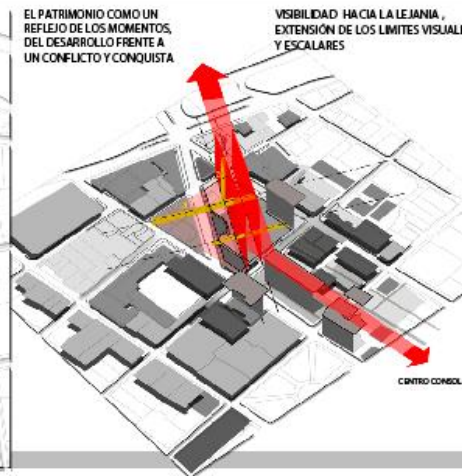

EL PATRIMONIO COMO UN REFLEJO DE LOS MOMENTOS DEL DESARROLLO FRENTE A UN CONFLICTO Y CONQUISTA

VISIBILIDAD HACIA LA LEJANIA, EXTENSION DE LOS LIMITES VISUALES Y ESCALARES

20.ELEMENTOS PROGRAMATICOS / FORMALES

ELEMENTOS Y SUS RELACIONES



COMPONENTES:

1. VACIO, ATRIO A IGLESIA STO.DOMINGO
2. ELEMENTO DE REMATE A CALLE ROSAS
3. SE CONSTRUYE EL VACIO DE LA MANZANA
4. ELEMENTO DE CONTINUIDAD
5. VESTIGIOS
6. CONEXIÓN EJE PONIENTE

ESC. 1:500

PLAN REGULADOR

ZONA SEGUN PLAN REGULADOR COMUNAL DE SANTIAGO ZONA A		ZONA SEGUN PLAN REGULADOR COMUNAL DE SANTIAGO ZONA A		ZONA SEGUN PLAN REGULADOR COMUNAL DE SANTIAGO ZONA A	
TERRENO	Porcentaje	TERRENO	Porcentaje	TERRENO	Porcentaje
Total de terreno	2509,88 m ²	Total de terreno	7796,88 m ²	Total de terreno	42.999 m ²
Total construido	1282 m ²	Total construido	42.999 m ²	Total construido	42.999 m ²

ZONA SEGUN PLAN REGULADOR COMUNAL DE SANTIAGO ZONA A		ZONA SEGUN PLAN REGULADOR COMUNAL DE SANTIAGO ZONA A		ZONA SEGUN PLAN REGULADOR COMUNAL DE SANTIAGO ZONA A	
TERRENO	Porcentaje	TERRENO	Porcentaje	TERRENO	Porcentaje
Total de terreno	2509,88 m ²	Total de terreno	7796,88 m ²	Total de terreno	42.999 m ²
Total construido	1282 m ²	Total construido	42.999 m ²	Total construido	42.999 m ²

CIRCULACIONES / USOS / DIMENSIONES

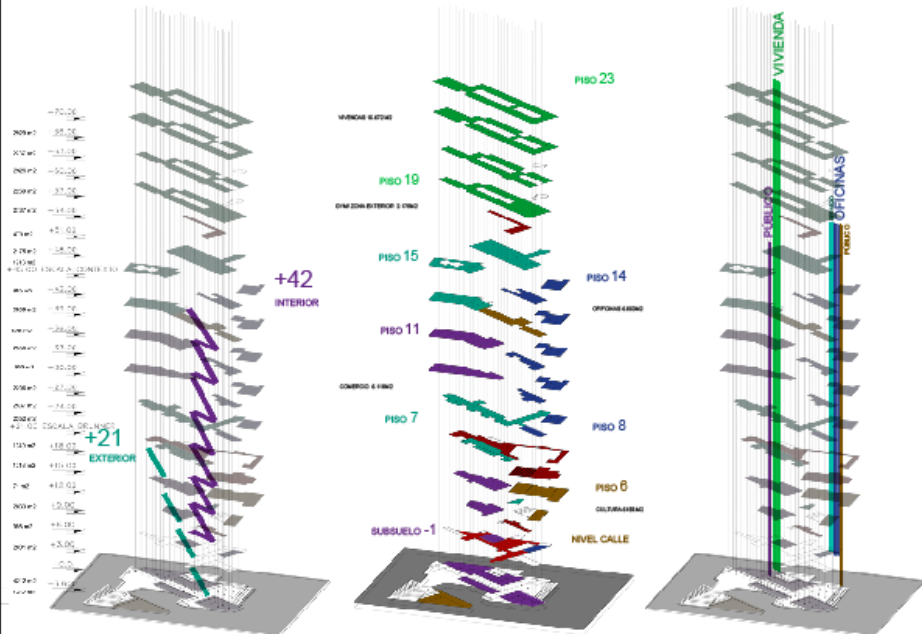

- OFICINAS
- COMERCIO
- VIVIENDA
- CULTURA / ESPECTACULOS
- CIRCULACION
- RESTAURANTES / ESPARCIMIENTO

PLANIMETRÍA

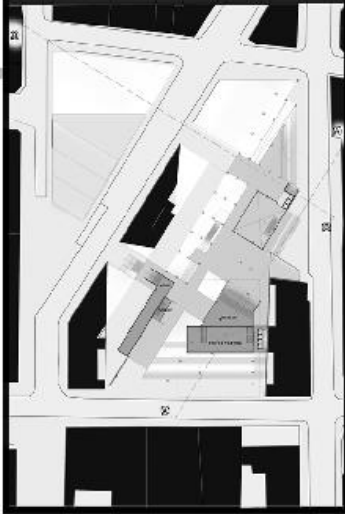

PISO 3 NIVEL+6.0 / ACCESO TEATRO

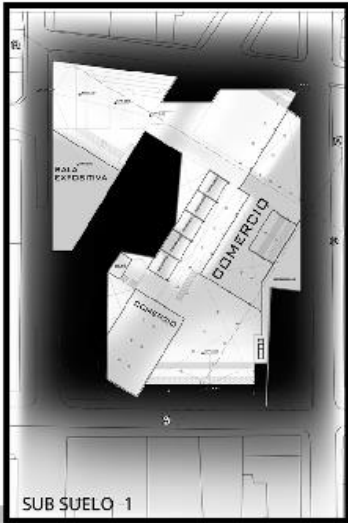

SUB SUELO -1

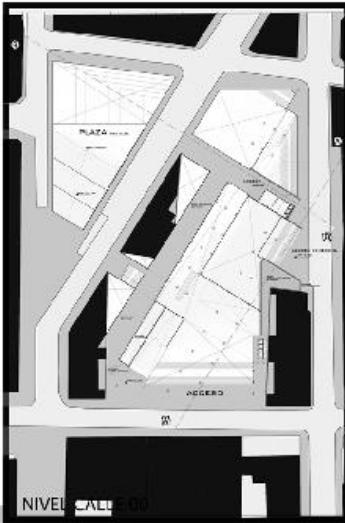

NIVEL CALLE 0.00



PISO 2 ACCESOS NIVEL+3.0 / ACCESO TEATRO

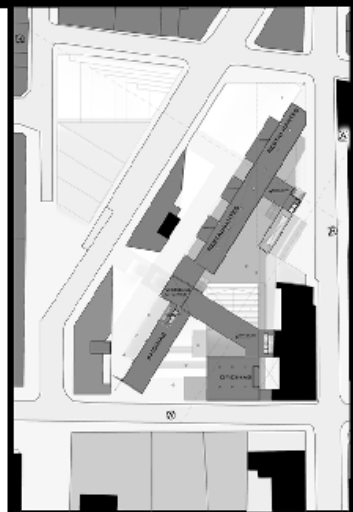

PISO 9 NIVEL+24.0 / ACCESO OFICINAS

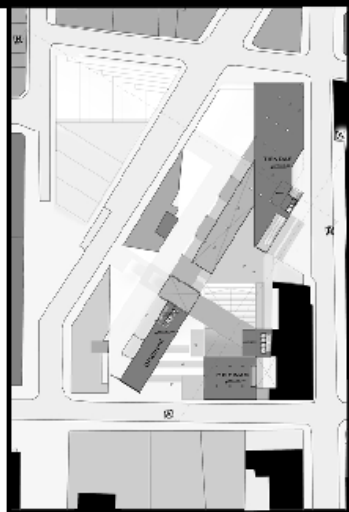

PISO 10 NIVEL+27.0 / OFICINAS/COMERCIO



PISO 11/12 NIVEL+33.0 / OFICINAS/COMERCIO

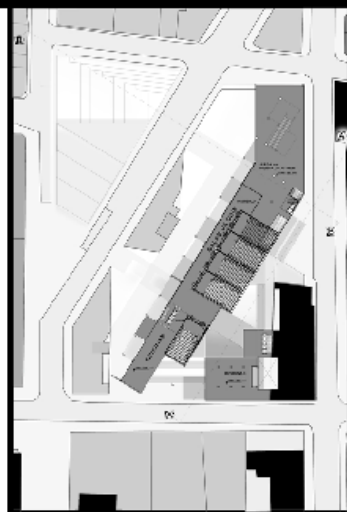

PISO 13 NIVEL+39.0 / SALAS DE CINE



PISO 14 NIVEL+42.0 / OFICINAS

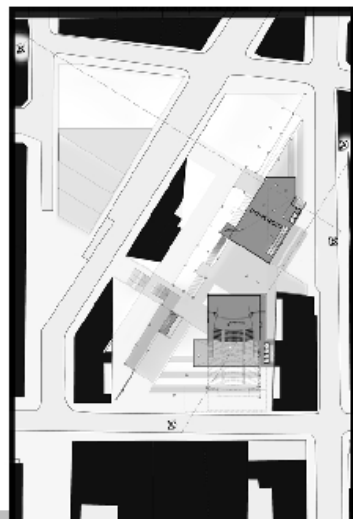

PISO 4 NIVEL+9.0 / ACCESO TEATRO

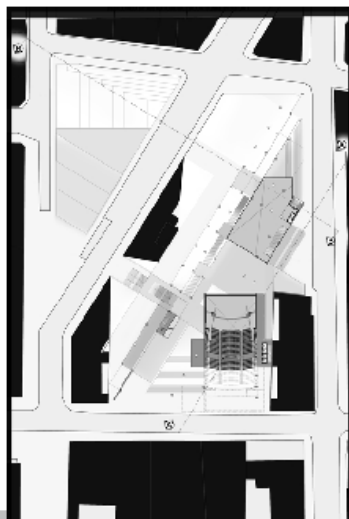

PISO 5 NIVEL+12.0 / TEATRO

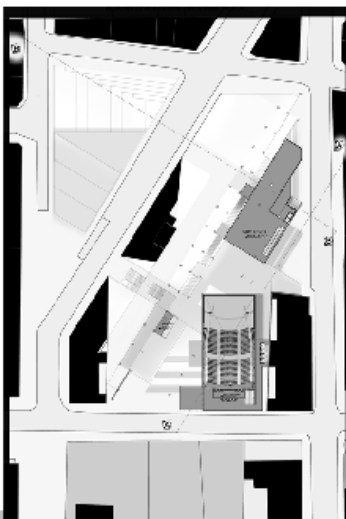

PISO 6 NIVEL+15.0 / TERRAZA TEATRO



PISO 7 NIVEL+18.0 / FOYER TEATRO

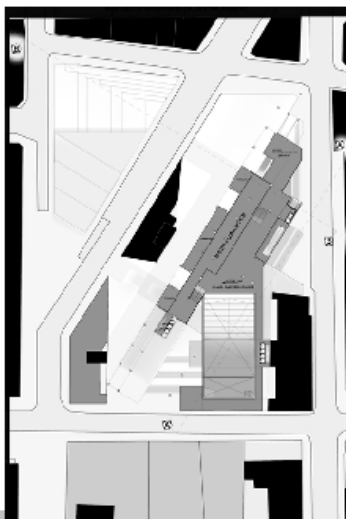

PISO 8 NIVEL+21.0 / RESTAURANTES



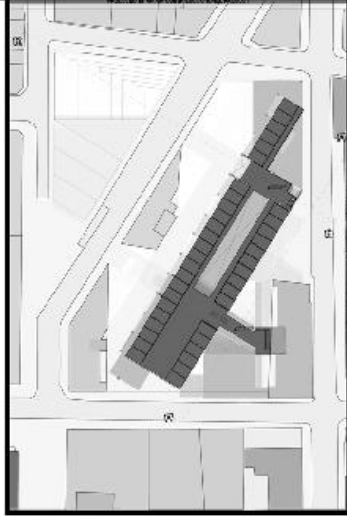

PISO 18 NIVEL+54.0 / VIVIENDA

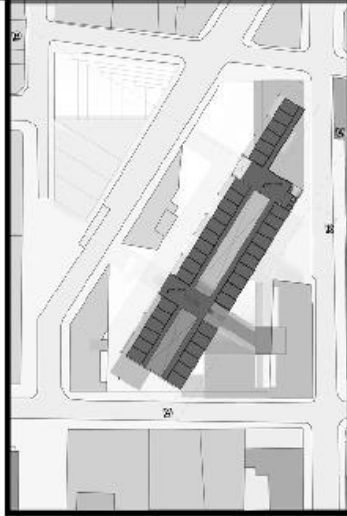

PISO 19 NIVEL+57.0 / VIVIENDA

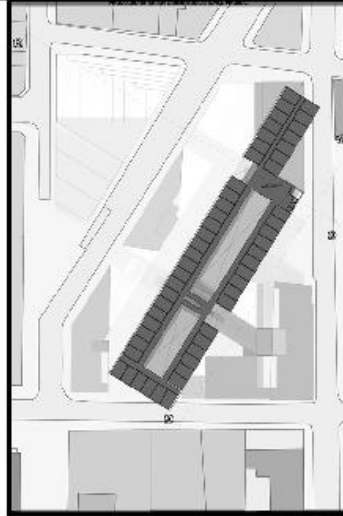

PISO 20 NIVEL+60.0 / LOFT

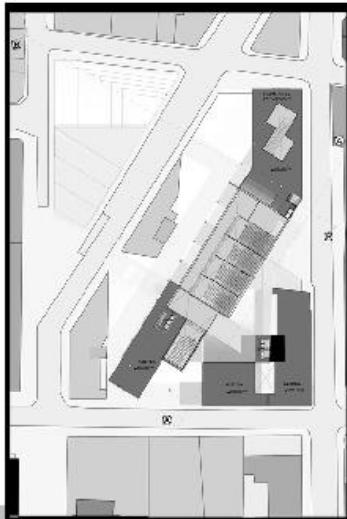

PISO 15 NIVEL+45.0 / OFICINAS

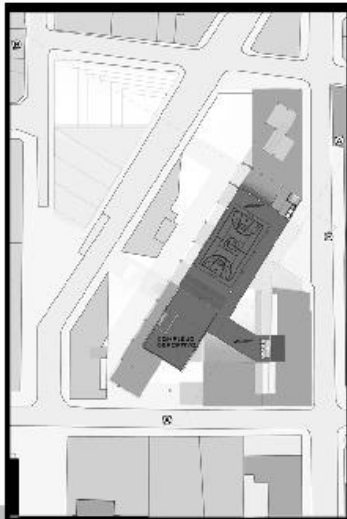

PISO 16 NIVEL+48.0 / ZONA GIMNASIO

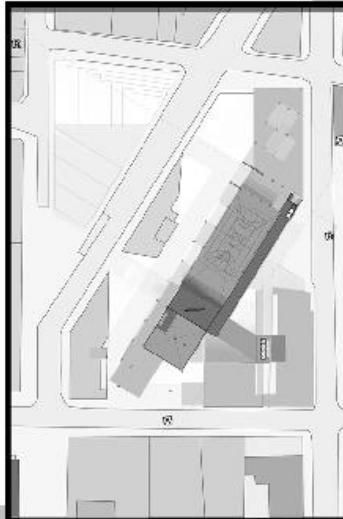

PISO 17 NIVEL+51.0 / ZONA GIMNASIO

EMPLAZAMIENTO PISO 22 NIVEL+70.0 / AZOTEA



ELEVACIONES



ELEVACIÓN CALLE SANTO DOMINGO

ELEVACIONES



ELEVACIÓN CALLE SAN ANTONIO

ELEVACIONES / ESTRUCTURA



ELEVACIÓN CALLE DIAGONAL CERVANTES

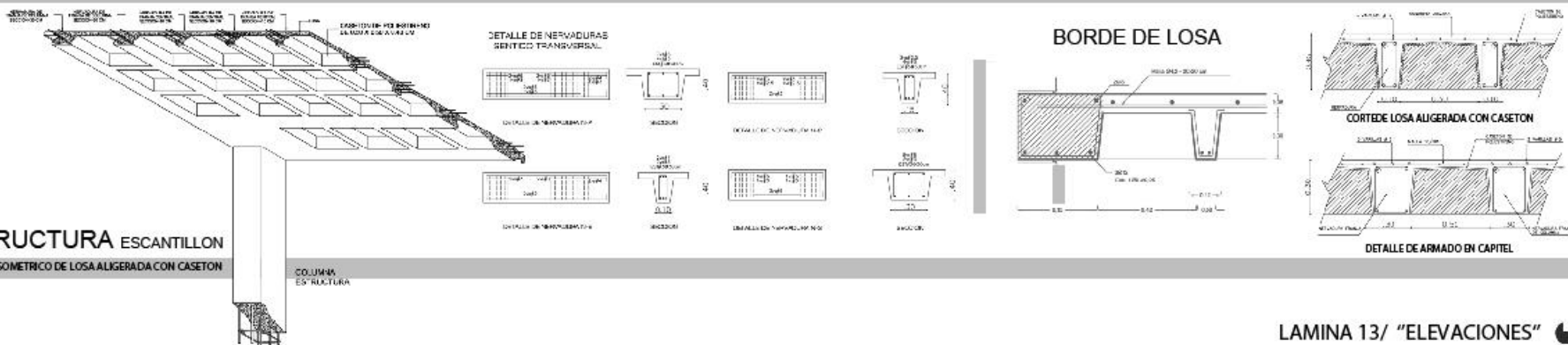

ESTRUCTURA ESCANTILLON

DETALLE ISOMETRICO DE LOSA ALIGERADA CON CASETON

COLUMNA ESTRUCTURAL

CORTES

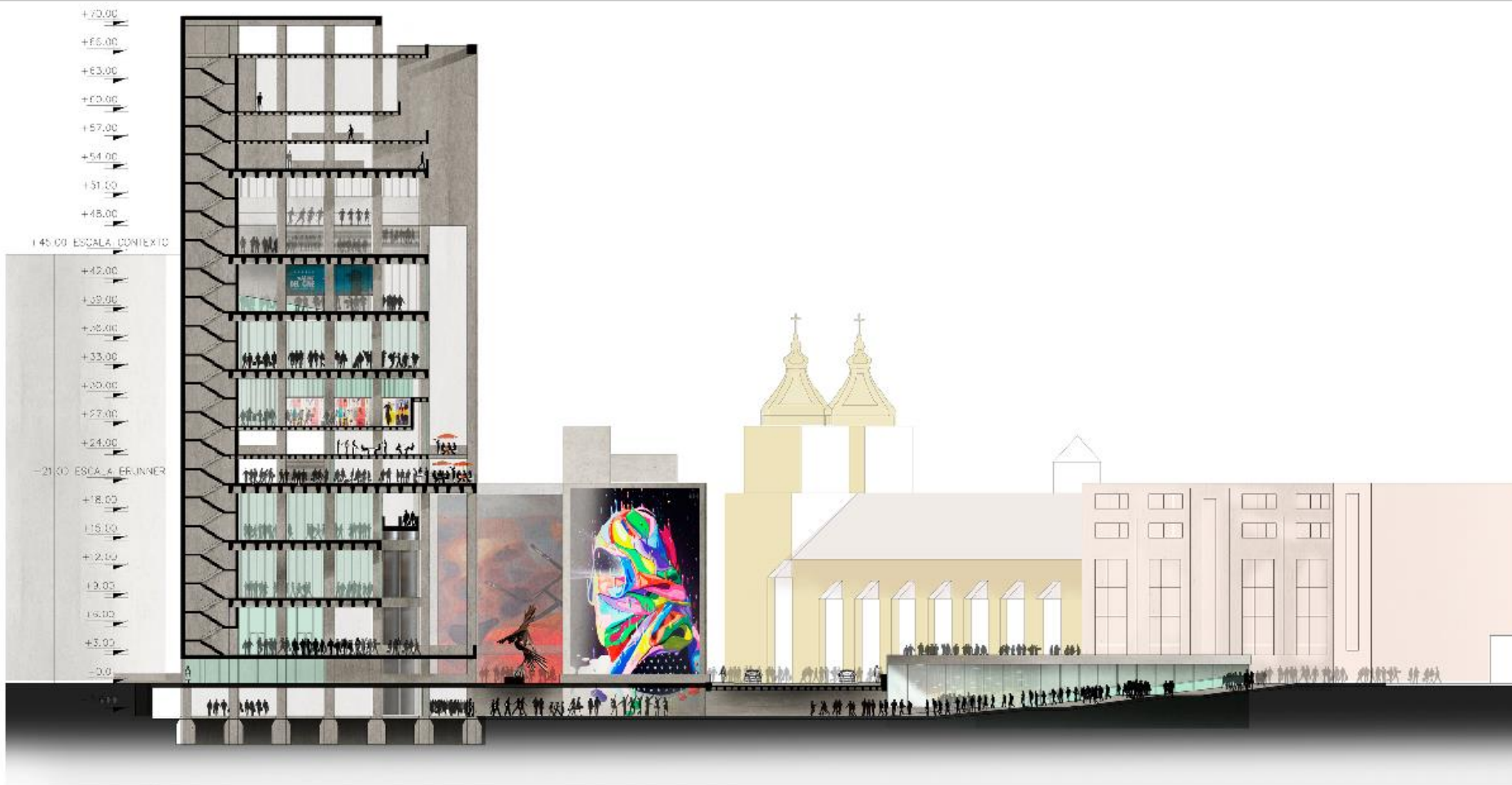

CORTE BB'



CORTES



CORTE AA'



IMAGENES FINALES



MAQUETAS

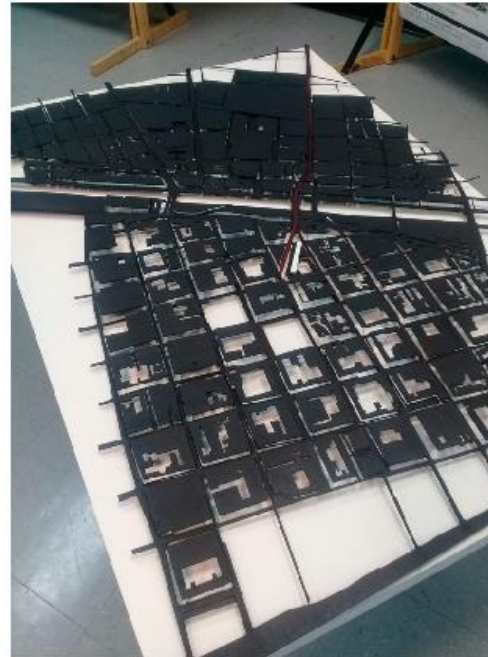

1:2000



1:200



IMAGENES FINALES / MAQUETA

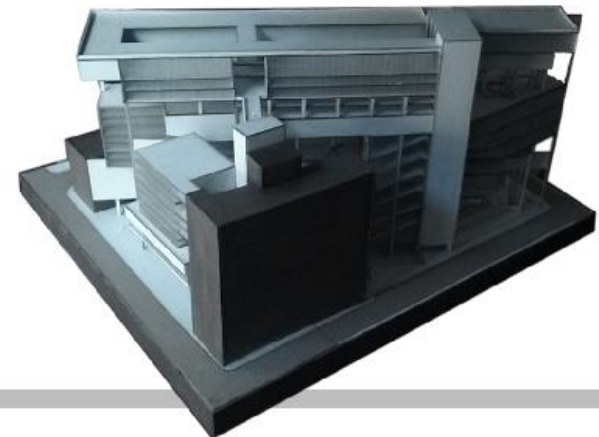
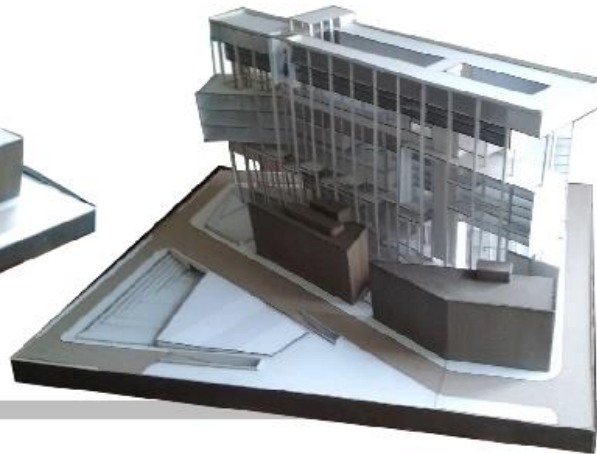



**EXPOSICIÓN
MEJORES PROYECTOS
DE TÍTULO DE
ARQUITECTURA 2017
HALL DE ACCESO FAD**

**A PARTIR DEL
27.07**

Organiza:
Escuela de Arquitectura
Facultad de Arquitectura y Diseño
Universidad Favaloro



Agradezco a todas las personas que estuvieron y me acompañaron en este largo proceso, brindándome su apoyo, energía y paciencia. A mis profesores guías, Don Sergio Miranda por enseñarme lo que significa "Hacer cuidar" y la responsabilidad que tenemos cada uno como arquitectos... Pero por sobre todo a mi madre Verónica, mi hermana Laura, mi padre Christian y en especial a Alfredo Blanco. Por estar junto a mí cuando los necesité, cada uno siempre incondicionalmente desde un ámbito familiar y profesional.